

9. SOCIO-EKONOMSKI
POKAZATELJI
I
SOCIJALNA SKRB

Prema podacima DZS-a u IŽ na početku pedagoške godine 2022./2023. radilo je 138 odvojenih jedinica (područnih odjela) **vrtića** (108 javna, 29 privatnih i 1 vjerskih zajednica). Broj vrtića je povećan za 3 u odnosu na 2021.g. (3 javna vrtića više) – 4 više (2 više u Poreču te po 1 više u Kaštelir-Labincima i Pazinu) i 1 manje u Umagu. Dječji vrtići nisu evidentirani u 3 općine: Funtana, Grožnjan i Lanišće. U pedagošku godinu 2022./2023. bilo je upisano 7.777 djece (za 4,9% više nego lani), od toga većina (5.775 ili 74,3%) su djeca starija od 3 godine, a 2.002 su djeca do 3 godine. Većina djece (6.463 ili 83,1%) bili su polaznici javnih vrtića. U vrtićima je bilo zaposleno 1.587 osoba i to 964 odgojitelja i učitelja te 28 zdravstvenih radnika.

U dječjim vrtićima zaposleno je 12,4 odgojitelja /100 djece što je više od hrvatskog prosjeka (RH 10,4/100, Grad Zagreb 11,1/100), ali je zaposleno zdravstveno osoblje ispod prosjeka - samo 3,6 zdravstvenih radnika /1.000 djece (RH 4,0/1.000, Grad Zagreb 3,7/1.000).

Tablica 1 - Djeca u dječjim vrtićima u Istarskoj županiji (početak pedagoške godine 2022./2023.)

	Ukupno	Javni	Privatni	Vjerskih zajednica
Broj dječjih vrtića	138	108	29	1
Ukupno djece u dječjim vrtićima	7.777	6.463	1.271	43
-Djeca do 3 g.	2.002	1.648	342	12
-Djeca od 3 do 5 g.	2.987	2.474	491	22
-Djeca dobi 5 i više g.	2.788	2.341	438	9
Zaposleni ukupno	1.587	1.385	197	5
- od toga odgojitelji	964	811	149	4
- od toga zdravstveno osoblje	28	26	2	-

Izvor: Državni zavod za statistiku RH. SI 1723 (29.09.2023.)

Indikator obuhvata dječje populacije sustavom predškolske skrbi izračunat je (prema metodologiji Dobrotić I., Matković T., Baran J., 2010.) kao omjer broja djece u dobi između 0,5-2 godine (za jasličke programe), odnosno 3-6 godina (za vrtičke programe) uključene u predškolske programe te veličine ukupne populacije iste dobi u IŽ. Dob 0,5 g. je uzeta sukladno Zakonu o predškolskom odgoju i obrazovanju koji propisuje da se predškolski odgoj organizira za djecu od navršenih 6 mjeseci života. Obzirom na nedostatak podatka o broju djece po navedenim dobnim skupinama, veličina ukupne populacije izračunata je kao zbroj živorođenih u županiji pola do dvije godine (živorođeni 2020., 2021. i ½ 2022.g.) odnosno tri do šest godina (živorođeni 2016.-2019.g.) prije promatrane pedagoške godine umanjene za mortalitet dojenčadi. Pri procjeni veličine populacije nije uračunat mortalitet djece iznad prve godine života, a pretpostavljen je i nulti migracijski saldo. U razdoblju od 2017.-2021.g. prema podacima DZS-a u prosjeku je godišnje umrlo 1,2 djece u dobi od prve do četvrte godine (0,184/1.000 djece te dobi), odnosno 0,4 u dobi od 5-9 godina (0,047/1.000) pa je utjecaj mortaliteta u ovoj dobi na procjenu populacije zanemariv i nije uračunat. Prosječni godišnji ukupni migracijski saldo iznosi 8,8/1.000 stanovnika županijske populacije (prema podacima DZS-a) i također nema značajan utjecaj na valjanost procjene populacije djece jasličke i vrtičke dobi. Procjena broja populacije djece jasličke dobi (0,5-2 godine) je 4.081, odnosno 6.591 djece vrtičke dobi (3-6 godina) i to 3.248 djece u dobi 3-4 godine te 3.343 u dobi 5 i više godina. Prema navedenoj procjeni broj djece od pola godine do 7 godina iznosio bi 10.672 djece.

Tablica 2 - Procjena broja djece u dobi od šest mjeseci do 6 godina

	Živorodeni	Umrli dojenčad	Procjena broja djece
2016.	1.669	8	1.661
2017.	1.690	8	1.682
2018.	1.670	4	1.666
2019.	1.589	7	1.582
Ukupno 3-6 g.	6.618	27	6.591
2020.	1.670	6	1.664
2021.	1.657	2	1.655
2022.*	764	2	762
Ukupno 0,5-2 g.	4.091	10	4.081
Sveukupno	10.709	37	10.672

*polovica djece
Izvor: DZS

Prema procjeni, na početku pedagoške godine 2022./23. obuhvat populacije jasličkim programima bio je 49,1%, odnosno obuhvat vrtićkim programima 87,5% (obuhvat djece u dobi 3-4 godine 91,8%, a obuhvat u dobi 5 i više godina 83,4%).

U školskoj godini 2021./2022. djelovalo je 98 osnovnih škola, 57 osmorazrednih i 41 područna četverorazredna škola, što je je jednak broj kao i prethodne godine. U osnovnim školama bilo je 15.271 učenika, od čega u područnim školama samo 1.154 ili 7,6%. U prosjeku je ukupno 17,0 djece po razrednom odjelu, 11,4 u područnim školama, a 17,7 u matičnim školama. Osnovnu školu završilo je 1.908 djece. U školama je 1.843 zaposlenih, većinu (1.516 ili 82,3%) čine žene, dok je među zaposlenima s punim radnim vremenom (1.311) udio žena još veći (1.133 ili 86,4%). U osnovnim školama zaposleno je u ekvivalentu pune zaposlenosti 100,5 učitelja na 1.000 učenika što je nešto više od hrvatskog prosjeka (98,2/1.000).

Za djecu i mladež s teškoćama u razvoju djeluju 3 osnovne škole, s ukupno 34 učenika i 25 zaposlenih učitelja.

U IŽ djeluje 11 osnovnih umjetničkih škola s 1.271 djece, od kojih su 57,0% djevojčice.

Umjetničku osnovnu školu polazi 8,3% učenika osnovnih škola (9,9% učenica i 6,9% učenika) što je više od prosjeka RH (6,2%, 7,9% učenice, 4,6% učenici).

Tablica 3 - Učenci u osnovnim školama u Istarskoj županiji (kraj školske godine 2021./2022.)

	Ukupno	Četverorazredne	Osmorazredne
Osnovne škole			
Broj škola	98	41	57
Broj razrednih odjela	897	101	796
Učenci ukupno	15.271	1.154	14.117
- od toga učenice	7.328	541	6.787
Učenci koji su završili OŠ	1.908	-	1.908
Učitelji u ekvivalentu pune zaposlenosti	1.534,57	132,68	1.401,89
- od toga žene	1.292,19	119,24	1.172,95
Osnovne škole za djecu i mladež s teškoćama u razvoju			
Broj škola	3		
Broj razrednih odjela	7		
Učenci ukupno	34		
- od toga učenice	9		
Učenci koji su završili OŠ	5		
Učitelji u ekvivalentu pune zaposlenosti	19,78		
- od toga žene	15,05		
Osnovne umjetničke škole			
Broj škola	11		
Učenci ukupno	1.271		
- od toga učenice	724		
Učenci koji su završili OŠ	127		
Učitelji u ekvivalentu pune zaposlenosti	144,92		
- od toga žene	84,64		

Izvor: Državni zavod za statistiku RH. SI 1723 (29.09.2023.)

U školskoj godini 2021./2022. osnovno obrazovanje odraslih završilo je 5 učenika, a imali su 22 učenika (12 muških i 10 ženskih).

U školskoj godini 2021./2022. u IŽ djelovalo je 47 srednjih škola, 42 redovne i 5 za odrasle, 1 manje za odrasle u odnosu na lani. Broj srednjih škola prikazan u tablicama veći je od stvarnog broja škola. Ako jedna srednja škola obuhvaća nekoliko školskih jedinica različite vrste, npr. gimnaziju, tehničku, industrijsku i obrtničku školu, svaka takva jedinica smatra se zasebnom školom i tako se prikazuje. Najviše je tehničkih i srodnih škola (17), gimnazija (11) i industrijsko-obrtničkih škola (11). Bilo je 6.548 učenika, a **srednju školu** je završilo 1.525 učenika. U redovnim srednjim školama bilo je 6.389 učenika, a završilo je 1.449 djece. U školama za odrasle bilo je 159 učenika, a 76 su završili obrazovanje. U redovnim srednjim školama u punom ekvivalentu zaposlenosti radilo je 777,32 nastavnika, većinom žena (624,13 ili 80,3%) te 56,31 stručnih suradnika (psiholog, pedagog, socijalni radnik i knjižničar), većinom žena (48,41 ili 86,0%).

Najviše učenika je završilo srednje tehničke i srodne škole (43,2%), slijede gimnazije (29,4%) te industrijske i obrtničke škole (19,8%).

U srednjim školama u punom ekvivalentu zaposlenosti radilo je 127,7 nastavnika na 1.000 učenika što je manje od hrvatskog prosjeka (132,8/1.000), odnosno 8,6 stručnih suradnika što je iznad prosjeka RH (8,0/1.000).

Tablica 4 - Učenci koji su završili srednju školu u Istarskoj županiji (kraj školske godine 2021./2022.)

	Škole	Razredni odjeli	Učenci		Završili školu			
			ukupno	učenice	ukupno	%	Učenice	%
Srednje škole	47	380	6.548	3.197	1.525	100,0	734	100,0
-Gimnazije	11	95	1.916	1.261	449	29,4	305	41,6
-Tehničke i srodne škole	17	166	3.082	1.345	659	43,2	285	38,8
-Srednje umjetničke škole	2	17	183	137	37	2,4	29	4,0
-Industrijske i obrtničke	11	69	1.198	396	302	19,8	80	10,9
-Specijalne srednje škole ²⁾	1	3	10	2	2	0,1	1	0,1
-Srednje škole za odrasle	5	30	159	56	76	5,0	34	4,6

²⁾ Srednje škole za mladež s teškoćama u razvoju

Izvor: Državni zavod za statistiku RH. SI 1724 (24.11.2023.)

Na visokim učilištima u RH u akademskoj godini 2021./2022. upisano je ukupno 5.662 studenata iz IŽ, od čega je na redovitom studiju 4.422 ili 78,1%. Najveći broj studenata upisan je na sveučilišnim studijima (78,6%), stručnim studijima 9,3% i na veleučilištima 8,3%. Na poslijediplomskim specijalističkim studijima upisano je 50 osoba iz IŽ od čega 37 žena, a na poslijediplomskim doktorskim studijima 151 osoba (74 žena).

Tablica 5 - Studenti iz Istarske županije u RH u akademskoj godini 2021./2022. prema vrstama visokih učilišta i načinu studiranja te studenti upisani na poslijediplomske studije prema spolu

	Ukupno		Redoviti	
	Broj	%	Broj	%
Ukupno visoka učilišta	5.662	100,0	4.422	100,0
-Visoke škole	122	2,2	87	2,0
-Veleučilišta	470	8,3	261	5,9
-Fakulteti – stručni studij	527	9,3	257	5,8
-Fakulteti – sveučilišni studij	4.452	78,6	3.728	84,3
-Umjetničke akademije	91	1,6	89	2,0
Poslijediplomski specijalistički studij	50			
Poslijediplomski doktorski studij	151			

Izvor: Državni zavod za statistiku RH. SI 1705 Studenti u ak. g. 2021./2022. (28.04.2023.)

Prema podacima DZS-a, u 2022.g. diplomiralo je ili završilo studij 1.118 studenata iz IŽ, najviše žena (692 ili 61,9%). Također je u 2022.g. evidentirano 11 novih magistara znanosti i sveučilišnih specijalista (6 žena) te 26 doktora znanosti (15 žena).

Tablica 6 - Studenti iz Istarske županije koji su diplomirali/završili sveučilišni ili stručni studij prema skupinama visokih učilišta i načinu studiranja u 2022.

	Ukupno	- redoviti
Ukupno visoka učilišta	1.118	915
-Visoke škole	23	12
-Veleučilišta	104	57
-Fakulteti – stručni studij	99	57
-Fakulteti – sveučilišni studij	873	770
-Umjetničke akademije	19	19

Izvor: Državni zavod za statistiku RH. SI 1725 Visoko obrazovanje u 2022. (29.11.2023.)

Podaci DZS-a za 2020. godinu (zadnji objavljeni podaci) pokazuju niži **BDP** u odnosu na prethodnu godinu na razini RH (indeks 2020./2019. 92,2) kao i u IŽ (indeks 81,1), a kao posljedica pandemije COVID-19 bolesti. BDP je u 2020. godini u IŽ iznosio 2.667 mil. EUR-a (5,3% BDP-a RH). BDP po stanovniku u 2020. godini za IŽ (€12.684) niži je od prethodne godine (indeks 79,5).

BDP-a po stanovniku IŽ u 2020.g. veći je za 1,7% od RH prosjeka.

Tablica 7 - Bruto domaći proizvod za Republiku Hrvatsku i Istarsku županiju, 2016.-2020.g.

	BDP, mil. Kn	BDP, mil. EUR	Struktura, % (Hrvatska =100)	BDP po stanovniku, kn	BDP po stanovniku, EUR	Indeks (Hrvatska = 100)
2016.						
Hrvatska	351.349	46.664	100,0	84.207	11.184	100,0
Istarska	22.116	2.937	6,3	106.313	14.120	126,3
2017.						
Hrvatska	366.426	49.118	100,0	88.726	11.893	100,0
Istarska	23.092	3.095	6,3	110.906	14.866	125,0
2018.						
Hrvatska	385.377	51.183	100,0	92.389	12.270	100,0
Istarska	23.808	3.162	6,2	117.231	15.570	126,9
2019.						
Hrvatska	412.228	55.604	100,0	101.354	13.671	100,0
Istarska	24.787	3.343	6,0	118.321	15.960	116,7
2020.						
Hrvatska	380.123	50.461	100,0	93.921	12.468	100,0
Istarska	20.090	2.667	5,3	95.551	12.684	101,7

Izvor: Državni zavod za statistiku RH. Geostat. Bruto domaći proizvod za Republiku Hrvatsku, HR_NUTS 2021.-HR NUTS 2 i županije u 2020. (15.02.2023.)

Prema podacima DZS-a, u IŽ u 2022. godini ostvareno je 4.583.914 dolazaka (25,8% RH) i 27.690.426 noćenja (30,8% RH) turista.

U odnosu na 2021. g., u 2022.g. ostvaren je za 35,9% veći broj dolazaka i za 27,4% veći broj noćenja domaćih i stranih turista. U odnosu na predpandemijsku 2019.g. broj dolazaka je veći za 2,3%, a broj noćenja za 4,9%.

Tablica 8 - Dolasci i noćenja turista u Istarskoj županiji u 2022.g.

		Ukupno	Domaći	Strani	Indeksi 2022./ 2021.		
					ukupno	domaći	strani
Republika Hrvatska	dolasci	17.774.958	2.451.209	15.323.749	139,1	114,8	144,0
	noćenja	90.040.177	7.752.665	82.287.512	128,3	105,4	130,9
Istarska županija	dolasci	4.583.914	372.962	4.210.952	135,9	116,7	137,9
	noćenja	27.690.426	1.131.746	26.558.680	127,4	109,9	128,3
Struktura % (RH=100)	dolasci	25,8	15,2	27,5			
	noćenja	30,8	14,6	32,3			

Izvor: Državni zavod za statistiku RH. Priopćenje TUR-2022-1-2. Dolasci i noćenja turista u 2022. (08.03.2023.)

Prema podacima IŽ u 2022. godini ukupni prihodi od poreza svih jedinica lokalne samouprave iznosili su 945.001.233,75 kn (za 42,2 više u odnosu na lani). Uključujući prihod Županijskog proračuna ukupni porezni prihodi u Istarskoj županiji iznosili su 1.148.714.564,08 kn (za 40,5% više nego lani) što daje prosječan porezni prihod po stanovniku u iznosu od 5.883,69 kn.

Prema podacima IŽ, u razdoblju 2018.-2022. godini prosječan porezni prihod po stanovniku IŽ (uključen i županijski proračun) iznosio je ukupno 22.120,84 kn ili godišnje 4.424,17 kn. Najviši porezni prihod po stanovniku zabilježen je u gradu Novigradu (30.429,56 ili godišnje 6.085,91 kn), a najniži u općini Karojba (9.397,81 ili godišnje 1.879,56 kn). Porezni prihodi po stanovniku lokalnih jedinica iznosi 17.931,09 kn ili godišnje 3.586,22 kn. Od 41 jedinice lokalne samouprave, većina (25) ostvaruje porezni prihod ispod prosječnog poreznog prihoda svih JLS u Županiji. Porezni prihod po stanovniku iznad prosječnog poreznog prihoda JLS u Županiji ima samo 16 jedinica: 4 grada (Novigrad, Poreč, Rovinj i Umag) i 12 općina (Bale, Brtonigla, Fažana, Funtana, Grožnjan, Kanfanar, Kaštelir-Labinci, Medulin, Sveti Lovreč, Tar-Vabriga, Višnjan i Vrsar).

14 od 16 jedinica s najvišim poreznim prihodima su na području zapadne i južne Istre, a 7 je na području Poreštine.

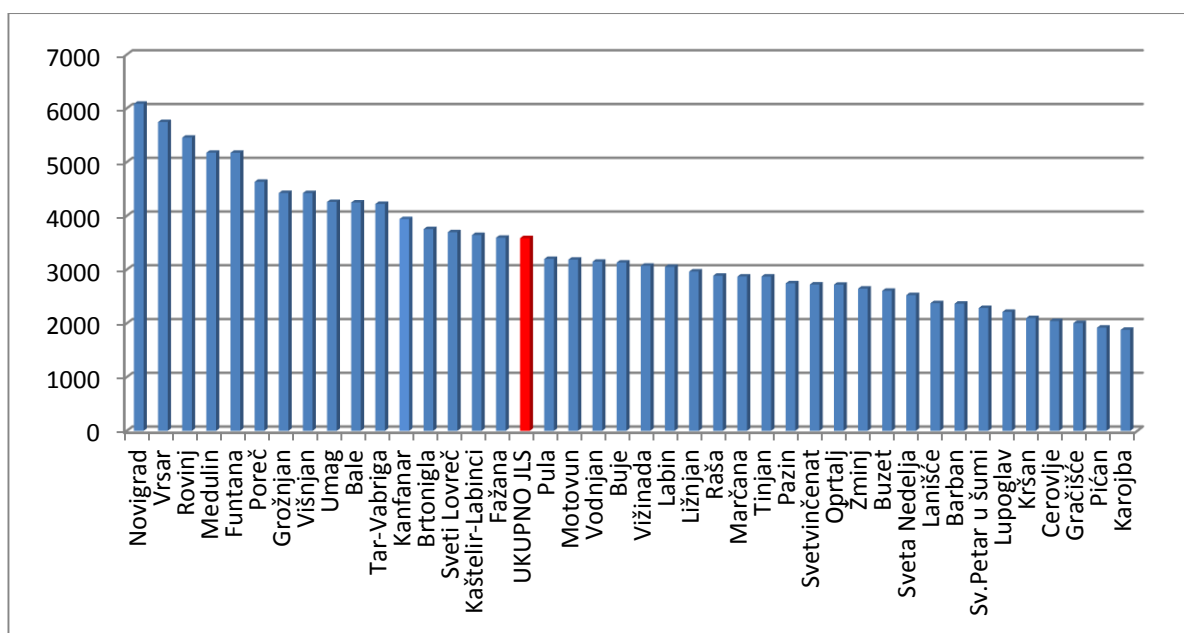

Slika 1 - Ostvarenje prihoda jedinica lokalne samouprave za razdoblje 2018.-2022. godine
Izvor: prema podacima Istarske županije

Prema podacima DZS-a 31.3.2022. godine u IŽ je bilo 67.538 zaposlenih u pravnim osobama (uključena procjena broja zaposlenih koje imaju manje od 10 zaposlenih, a za koje DZS nije primio izvještaje) i oni čine 5,1% zaposlenih u RH. Također je bilo i 15.715 zaposlenih u obrtu i djelatnostima slobodnih profesija (8,3% zaposlenih u obrtu u RH). Ukupno zaposlenih bilo je 83.253 (5,5% zaposlenih u RH) (2021.g. 80.251).

*U odnosu na 2021.g., bilo je za 3,7% više ukupno zaposlenih.
Žene čine 45,6% zaposlenih u Istarskoj županiji što je nešto niže od RH prosjeka (47,1%).*

Tablica 9 - Zaposleni u pravnim osobama te zaposleni u obrtu i u djelatnostima slobodnih profesija (stanje 31. ožujka 2022.) prema spolu

Djelatnosti	Spol	Republika Hrvatska	IŽ	Struktura % (RH=100)
Zaposleni u pravnim osobama	Ukupno	1.316.990	67.538	5,1
	Žene	629.988	31.750	5,0
	% žena	47,8	47,0	
Zaposleni u obrtu i djelatnosti slobodnih profesija	Ukupno	189.458	15.715	8,3
	Žene	80.066	6.215	7,8
	% žena	42,3	39,5	
UKUPNO	Ukupno	1.506.448	83.253	5,5
	Žene	710.054	37.965	5,3
	% žena	47,1	45,6	

Izvor: Državni zavod za statistiku RH. Priopćenje RAD 2022-2-4. Zaposleni prema područjima djelatnosti i po županijama - stanje 31. ožujka 2022. (28.04.2023.); Priopćenje RAD 2022-2-2/1. Zaposleni u obrtu i djelatnostima slobodnih profesija u prvom tromjesečju 2022. (13.05.2022.)

Najviše je muškaraca zaposleno u građevinarstvu (13,3%), zatim u prerađivačkoj industriji (12,8%), u djelatnosti pružanja smještaja te pripreme i usluživanja hrane (9,4%), u trgovini na veliko i malo (8,6%), te u stručnim, znanstvenim i tehničkim djelatnostima (4,1%). U navedenih pet djelatnosti radi nešto manje od polovine (48,4%) muškaraca.

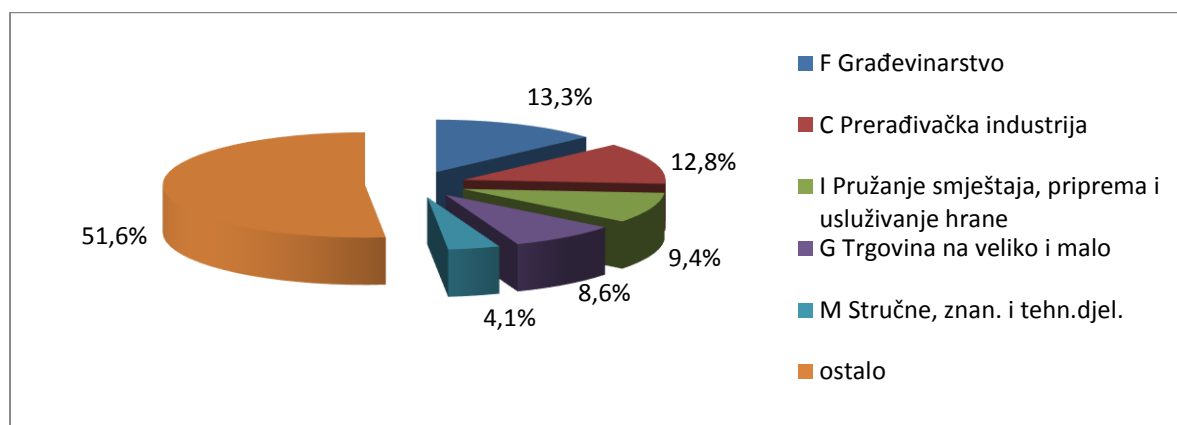

Slika 2 - Struktura zaposlenih muškaraca u 2022. godini prema djelatnosti

Najviše žena zaposleno je u djelatnosti pružanja smještaja te pripreme i usluživanja hrane (18,3%), zatim u trgovini na veliko i malo (14,1%), u obrazovanju (13,9%), u djelatnosti zdravstvene zaštite i socijalne skrbi (9,8%) te u prerađivačkoj industriji (9,6%). U navedenih pet djelatnosti radi gotovo dvije trećine (65,8%) žena.

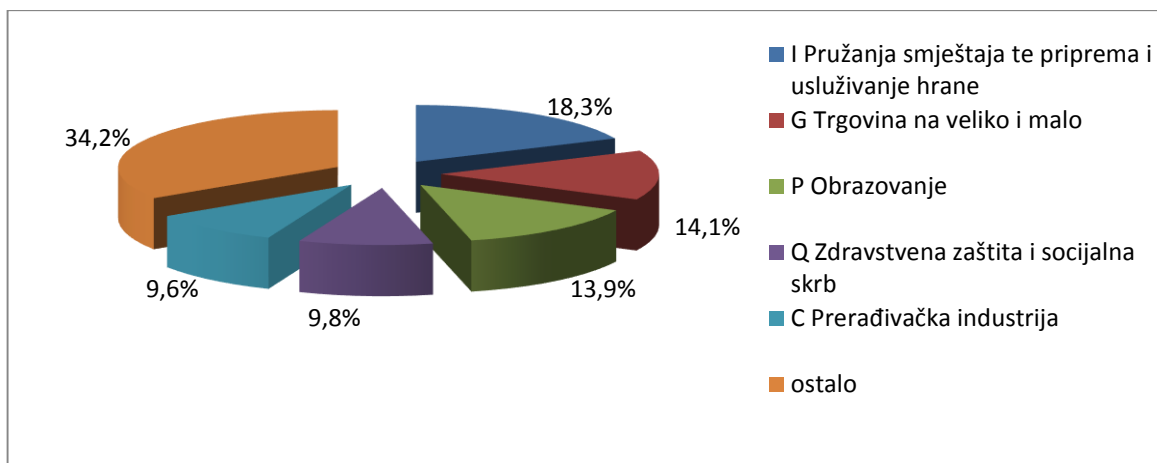

Slika 3 - Struktura zaposlenih žena u 2022.godini prema djelatnosti

Prema evidenciji Hrvatskog zavoda za mirovinsko osiguranje (HZMO) na dan 31.12.2022.g. u IŽ bilo je 92.482 osiguranika (HZMO vodi evidenciju prema općini rada, a ne prebivališta) po različitim osnovama osiguranja, od čega je 46,6% osiguranih žena. Najviše osiguranika (80,4%) osigurano je po osnovi rada kod pravnih osoba, 8,8% kod fizičkih osoba i 7,7% kod obrtnika.

Podatak da je u RH visoki udio radnika iz IŽ kod fizičkih osoba (8,1%) i kod obrtnika (9,6%), govori o razvijenosti privatne inicijative u gospodarstvu IŽ.

Tablica 10 - Osiguranici HZMO-a 31.12.2022. prema osnovama osiguranja i spolu

	RH	%	IŽ	%	% u RH
Radnici kod pravnih osoba	1.389.388	86,4	74.326	80,4	5,3
Radnici kod fizičkih osoba	100.500	6,3	8.151	8,8	8,1
Obrtnici	73.742	4,6	7.075	7,7	9,6
Poljoprivrednici	18.577	1,2	776	0,8	4,2
Samostalne profesionalne djelatnosti	17.584	1,1	884	1,0	5,0
Osiguranici zaposleni kod međunar. organiz. u inozemstvu i hrvatski državljani zaposleni na teritoriju RH kod poslodavaca sa sjedištem u inozemstvu	86	0,0	4	0,0	4,7
Produženo osiguranje	7.857	0,5	1.266	1,4	16,1
UKUPNO	1.607.734	100,0	92.482	100,0	5,8
Muški	850.504	52,9	49.480	53,4	5,8
Ženski	757.230	47,1	43.002	46,6	5,7

Izvor: Hrvatski zavod za mirovinsko osiguranje. Statističke informacije broj 12/2022., siječanj 2023.

Prema podacima Hrvatskog zavoda za zapošljavanje u IŽ u 2022. godini je prosječno evidentirano 3.016 nezaposlenih (stopa 3,0%), od čega žena 1.603 (53,1%). U IŽ je stopa nezaposlenosti niža u odnosu na RH (stopa 6,7%), te je druga najniža stopa među županijama (iza Grada Zagreba). U RH žene čine 57,4% (66.662) nezaposlenih, a treći najmanji udio žena u ukupnom broju nezaposlenih ima IŽ (iza Grada Zagreba i Varaždinske županije).

Nezaposlenih osoba do 24 godina ima 283 (9,4%) po čemu je IŽ treća županija s najmanjim udjelom mladih u ukupnom broju nezaposlenih (iza Grada Zagreba i Primorsko-goranske županije). Podaci o aktivnom stanovništvu prema Popisu stanovništva 2021. g. još nisu objavljeni pa za izračun stopa po Ispostavama koristimo podatke prethodnog Popisa. Najveća stopa nezaposlenosti je u Puli (procjena oko 4,0%), a slijedi Poreč (oko 3,2%) i Labin (oko 3,1%). Najmanja stopa nezaposlenosti je u Ispostavi Buzet (oko 1,4%) i Umag (oko 1,9%).

U odnosu na 2021. g., prosječan broj nezaposlenih je pao za 31,6% (RH 15,1%) što je najznačajniji pad u RH. Najveći pad je u Umagu (37,8%), a najmanji pad u Poreču (24,9%).

Tablica 11 - Prosječan broj nezaposlenih u Istarskoj županiji 2018. - 2022. g.

		2018.	2019.	2020.	2021.	2022.	Stopa 2022.
RH	Ukupno	153.542	128.650	150.824	136.816	116.127	6,7
IŽ	Ukupno	3.513	3.819	5.676	4.412	3.016	3,0
	Žene	1.886	1.760	2.868	2.195	1.603	3,5*
	%	53,7	46,1	50,5	49,7	53,1	
	Osobe do 24 g.	415	360	609	468	283	
	%	11,8	9,4	10,7	10,6	9,4	
	Stručne osobe	2.711	2.967	4.481	3.503	2.375	
	%	77,2	77,7	79,0	79,4	78,7	
Umag	Ukupno	531	337	564	394	245	1,9*
Buzet	Ukupno	78	69	104	69	46	1,4*
Labin	Ukupno	463	385	490	436	318	3,1*
Pazin	Ukupno	261	236	350	305	216	2,7*
Poreč	Ukupno	595	385	734	546	410	3,2*
Pula	Ukupno	2.078	2.114	2.906	2.296	1.541	4,0*
Rovinj	Ukupno	404	293	529	367	240	2,6*

* izračun NZZJZIŽ za žene na aktivno stanovništvo DZS za 2022. (privremeni podatak), po ispostavama prema Popisu stanovništva 2011.

Izvor: Hrvatski zavod za zapošljavanje

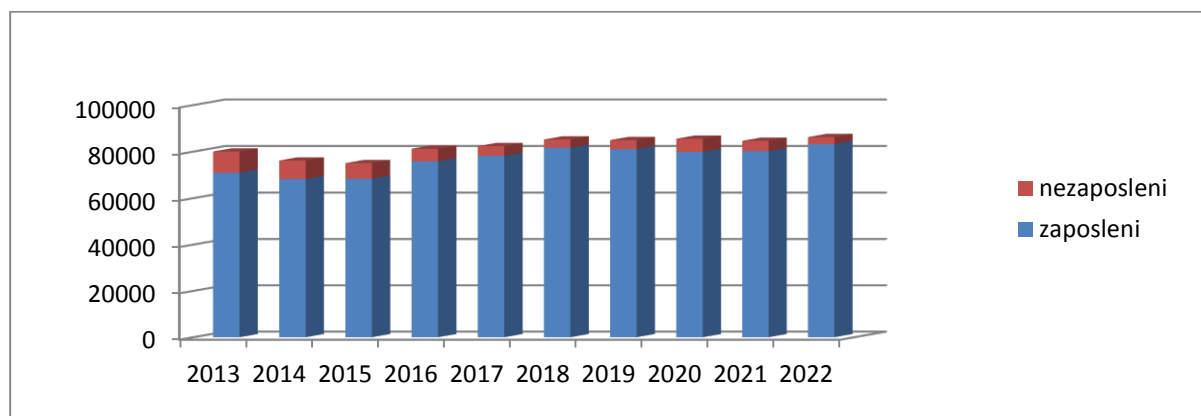

Slika 4 - Zaposleni u pravnim osobama, obrtu i djelatnostima slobodnih profesija (stanje u ožujku) i prosječan broj nezaposlenih

Krajem 2022.godine u IŽ je zabilježeno 3.529 nezaposlenih osoba, od toga 1.903 žena ili 53,9% (u RH je među nezaposlenima 56,5% žena). Prema razini obrazovanja krajem 2022.godine najveći udio nezaposlenih u IŽ čine osobe sa završenom srednjom školom u trajanju od četiri godina i više (32,7%), osobe sa završenom srednjom školom u trajanju do 3 godine i školom za KV i VKV radnike (30,6%) te osobe sa završenom samo osnovnom školom (18,3%). Udio stručnih osoba tj. onih koji imaju završeno srednje, više ili visoko obrazovanje bio je 78,5%, veći od RH (75,8%).

U odnosu na kraj 2021.godine, ukupan broj nezaposlenih smanjen je za 3,9%, a smanjen je broj nezaposlenih svih razina obrazovanja, osim osoba bez škole i s nezavršenom osnovnom školom koji je veći za 12,0%. Najveći pad broja nezaposlenih je kod osoba sa završenim fakultetom, akademijom, magisterijem, doktoratom (za 10,9%), a najmanji pad kod osoba sa višom, prvim stupnjem fakulteta i stručnim studijem (za 2,0%).

Tablica 12 - Nezaposleni prema razini obrazovanja (31. prosinac)

		2021.		2022.		Indeks 2022./ 2021.
		Broj	%	Broj	%	
UKUPNO	Ukupno	3.673	100,0	3.529	100,0	96,1
	Žene	1.753	47,7	1.903	53,9	108,6
Bez škole i nezavršena O.Š.	ukupno	100	2,7	112	3,2	112,0
Osnovna škola	ukupno	680	18,5	645	18,3	94,9
SŠ do 3 godine i škola za KV i VKV radnike	ukupno	1.125	30,6	1.079	30,6	95,9
SŠ od 4 i više godina (i gimnazija)	ukupno	1.188	32,3	1.154	32,7	97,1
Viša, I stupanj fakulteta i stručni studij	ukupno	249	6,8	244	6,9	98,0
Fakultet, akademija, magisterij, doktorat	ukupno	331	9,0	295	8,4	89,1

Izvor: HZZ

Najveći udio nezaposlenih muškaraca ima završenu srednju školu u trajanju do 3 godine i školu za KV i VKV radnike (36,7%), završenu srednju školu u trajanju od četiri godina i više (31,5%) te završenu samo osnovnu školu (18,9%).

Najveći udio nezaposlenih žena ima završenu srednju školu u trajanju od četiri godina i više (33,7%), završenu srednju školu u trajanju do 3 godine i školu za KV i VKV radnike (25,4%) te završenu samo osnovnu školu (17,8%).

Udio stručnoobrazovanih tj. onih koji imaju završeno srednje, više ili visoko obrazovanje bio je kod nezaposlenih muškaraca 78,6%, a % kod nezaposlenih žena 78,5%.

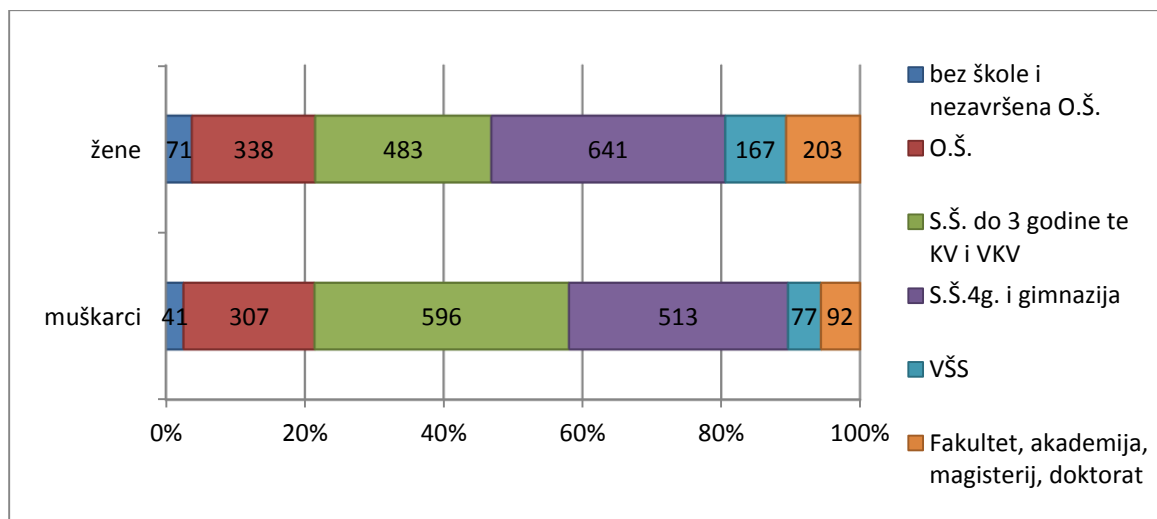

Slika 5 - Nezaposleni prema razini obrazovanja i spolu (31. prosinac 2022.)

Najveći udio nezaposlenih prema dobi krajem 2022.godine u IŽ čine osobe u dobi 55-59 godina (13,3%), zatim osobe u dobi 35-39 godine (12,1%) te u dobi 25-29 i 40-44 godine (po 11,3%). Udio mladih u dobi do 24 godine u ukupnom broju nezaposlenih bio je 11,5% (RH 13,9%).

U odnosu na 2021.godinu, broj nezaposlenih smanjen je u dobnim skupinama 30-34 i 40-59 godina. Najveći rast broja nezaposlenih je u dobi 15-19 godina (za 15,1%) i 20-24 godine (za 8,5%), a najveći pad u dobi 55-59 godina (za 6,4%).

Tablica 13 - Nezaposleni prema dobi (31. prosinac)

	2021.		2022.		Indeks 2022./2021.
	Broj	%	Broj	%	
UKUPNO	3.673	100,0	3.529	100,0	96,1
15-19 g.	86	2,3	99	2,8	115,1
20-24 g.	282	7,7	306	8,7	108,5
25-29 g.	381	10,4	399	11,3	104,7
30-34 g.	374	10,2	367	10,4	98,1
35-39 g.	397	10,8	428	12,1	107,8
40-44 g.	456	12,4	400	11,3	87,7
45-49 g.	405	11,0	379	10,7	93,6
50-54 g.	397	10,8	343	9,7	86,4
55-59 g.	561	15,3	469	13,3	83,6
60 i više g.	334	9,1	339	9,6	101,5

Izvor: HZZ

Najveći udio nezaposlenih muškaraca su u dobi 55-59 godina (12,6%), zatim u dobi 60 i više godina (12,2%) te 35-39 godina (11,3%).

Najveći udio nezaposlenih žena je u dobi 55-59 godina (13,9%), zatim u dobi 35-39 godine (12,8%) te u dobi 40-44 godine (12,0%).

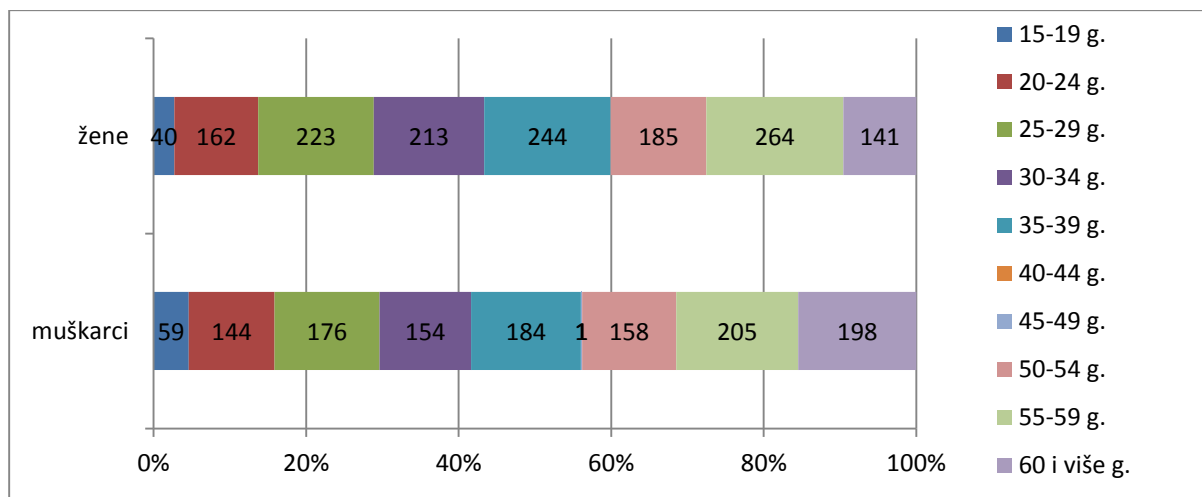

Slika 6 - Nezaposleni prema dobi i spolu (31. prosinac 2022.)

Izvor: HZZ

Prema podacima DZS-a prosječna mjesečna bruto plaća zaposlenih u IŽ u 2021. godini iznosila je 9.202 kn i bila je nešto niža (za 5,1%) od prosjeka RH (9.700 kn), dok je prosječna mjesečna neto plaća od 6.723 kn bila za 4,4% niža od RH (7.035 kn). Prosječne bruto plaće za sve su stručne spreme više u Istarskoj županiji u odnosu na RH, osim za višu i visoku stručnu spremu (za višu je manja za 5,3%, a za visoku manja za 11,5%).

Prema drugim podacima DZS (Zaposlenost i plaće – pregled po županijama, statistika u nizu od 26.5.2023.) prosječna neto plaća za IŽ u 2021. g. je 6.777 kn, a bruto 9.013 kn, dok je za 2022. g. neto 7.311 kn i bruto 9.820 kn (zadnji objavljeni podatak DZS-a).

Prosječne plaće žena u IŽ niže su u odnosu na plaće muškaraca – bruto plaća manja je kod žena za 1.007 kuna (za 10,4%), a neto plaća za 704 kuna (za 10,0%).

Tablica 14 - Prosječne mjesečne bruto i neto plaće zaposlenih u Istarskoj županiji u 2021. godini po spolu odnosno stupnju stručne spreme

Stupanj stručne spreme	Prosječna bruto plaća po zaposlenome u kunama		Prosječna neto plaća po zaposlenome u kunama	
	Istarska	Hrvatska	Istarska	Hrvatska
UKUPNO	9.202	9.700	6.723	7.035
Muškarci	9.669	10.153	7.050	7.364
Žene	8.662	9.177	6.346	6.654
Po spremi:				
Visoka	13.052	14.744	9.197	10.245
Viša	10.456	11.042	7.565	7.940
Srednja	8.030	7.882	5.968	5.880
Niža	6.265	6.037	4.818	4.650
VKV	9.868	9.797	7.213	7.155
KV	7.412	6.948	5.572	5.265
PKV	6.488	6.320	4.940	4.838
NKV	6.189	5.859	4.729	4.509

Izvor: Državni zavod za statistiku RH. Zaposlenost i plaće – Prosječne mjesečne plaće. statistika u nizu (31.05.2023.)

HZMO navodi da je na dan 31.12.2022. godine broj korisnika doplatka za djecu u IŽ bio 4.463 (2021.g. 5.023), broj djece 8.169 (2021.g.9.142), a prosječna mjesečna svota doplatka 380,68 kn (2021.g. 366,77 kn).

U odnosu na 2021.g., u padu je broj korisnika dječjeg doplatka (manje za 11,1%) i broj djece (manje za 10,6%), a mjesečna svota doplatka nešto je veća (za 3,8%).

Tablica 15 - Broj korisnika doplatka za djecu, broj djece i prosječna mjesečna svota doplatka (stanje 31.12.2022.)

	Broj korisnika	Broj djece	Prosječna mjesečna svota doplatka
Republika Hrvatska	126.186	245.319	388,33
Istarska županija	4.463	8.169	380,68
Struktura % (RH=100)	3,5	3,3	98,0

Izvor: Hrvatski zavod za mirovinsko osiguranje. Statističke informacije broj 12/2022., siječanj 2023.

Prema podacima HZMO-a, u IŽ na dan 31.12.2022. bilo ukupno 56.206 korisnika mirovina s prosječnom mirovinom 3.432,55 kn. Većinu korisnika (43.234 ili 76,9%) čine korisnici starosne mirovine, invalidske mirovine prima 4.469 ili 8,0%, a korisnika obiteljske mirovine bilo je 8.503 ili 15,1%.

Također u IŽ bilo je 179 korisnika nacionalne naknade za starije osobe (2,8% ukupnih korisnika u RH). Većina (112 ili 62,6%) korisnika bile su žene (2,7% žena korisnica u RH). Prosječna dob korisnika bila je 73 godine (RH 73).

U odnosu na 2021.godinu, ukupan broj korisnika mirovina stagnira (manje za 0,3%), kao i broj korisnika starosnih mirovina (za 0,4% više), a manje je korisnika invalidskih (za 3,4%) i obiteljskih mirovina (za 2,4%). Prosječna mirovina porasla je za 8,3%.

Tablica 16 - Korisnici mirovina prema vrstama i prosječnoj visini mirovina (stanje 31.12.)

	2021.			2022.		
	Broj korisnika	%	Prosječna mirovina	Broj korisnika	%	Prosječna mirovina
Starosna*	43.046	76,3	3.270,14	43.234	76,9	3.534,37
Invalidska	4.626	8,2	2.979,85	4.469	8,0	3.254,08
Obiteljska	8.713	15,5	2.764,38	8.503	15,1	3.008,91
UKUPNO	56.385	100,0	3.168,17	56.206	100,0	3.432,55

* kod mirovina prema Zakonu o hrvatskim braniteljima iz Domovinskog rata i članovima njihovih obitelji – pod starosna mirovina navedena je i najniža mirovina (čl. 49. st. 3. ZOHBDR 2017.) te starosna mirovina prevedena iz invalidske
Izvor: Hrvatski zavod za mirovinsko osiguranje. Statističke informacije broj 12/2022., siječanj 2023.

Prema podacima Ministarstva rada, mirovinskog sustava, obitelji i socijalne politike (MRMSOSP) RH, broj osoba obuhvaćenih zajamčenom minimalnom naknadom na dan 31.12.2022. g. u IŽ bio je 1.065. Navedenu naknadu koristilo je 0,5% stanovnika IŽ što je

manje nego u RH (1,2% stanovnika). U IŽ je dodijeljeno i 4.453 jednokratnih naknada za 1.758 korisnika, zatim 4.528 doplataka za pomoć i njegu te 1.397 osobnih invalidnina.

U 2022.g. u odnosu na prethodnu godinu iz državnog proračuna je izdvojeno 25,9% više zajamčenih minimalnih naknada, ali ona obuhvaćaju za 9,7% manje osoba, za 41,0% više naknada za osobne potrebe korisnika smještaja, za 158,9% više korisnika boravka, za 36,6% više organiziranog stanovanja, za 13,9% više pomoći u kući, za 13,8% više jednokratnih naknada i za 11,7% više doplataka za pomoć i njegu.

Tablica 17 - Broj korisnika i pomoći u socijalnoj skrbi u Istarskoj županiji (stanje 31. 12.)

PRAVO U SOCIJALNOJ SKRBI	2020.	2021.	2022.	Indeks 2022./2021.
Zajamčena minimalna naknada:				
1. Ukupno naknada (samaca i kućanstava)	814	810	1.020	125,9
2. Ukupno obuhvaćenih osoba	963	1.180	1.065	90,3
Obuhvaćenost (%) stanovništva zajamčenom minimalnom naknadom	0,5	0,6	0,5	
Naknada za osobne potrebe korisnika smještaja	358	322	454	141,0
Jednokratna naknada:				
1. Ukupno naknada u izvještajnoj godini	3.525	3.914	4.453	113,8
2. Različiti korisnici (samci i kućanstvo) kojima je jednom ili više puta odobrena naknada u izvještajnoj godini	2.109	2.319	1.758	75,8
Naknade za redovito studiranje	5	5	2	40,0
Osobna invalidnina	1.107	1.123	1.397	124,4
Doplatak za pomoć i njegu	3.741	4.052	4.528	111,7
Status roditelja njegovatelja ili njegovatelj	171	187	185	98,9
Naknada do zaposlenja	59	48	38	79,2
Socijalne usluge (ukupno korisnika):				
-Pomoć u kući	95	108	123	113,9
-Psihosocijalna podrška	63	40	16	40,0
-Rana razvojna podrška	91	49	25	51,0
-Pomoć pri uključivanju u programe odgoja i redovitog obrazovanja	54	34	11	32,4
-Boravak	115	112	290	258,9
-Organizirano stanovanje	28	41	56	136,6

Izvor: Ministarstvo rada, mirovinskog sustava, obitelji i socijalne politike; Godišnje statističko izvješće u RH u 2022. godini (kolovoz 2023.)

Prema podacima MRMSOSP, tri državna i pet nedržavnih domova socijalne skrbi u IŽ za djecu bez roditeljske skrbi, djecu i mladež s poremećajima u ponašanju te za tjelesno i mentalno oštećenu djecu i odrasle osobe na dan 31.12.2022.godine, imala su ukupno 665 korisnika (za 59 ili 9,7% više). Državni domovi imali su ukupno 134 korisnika (za 5 ili 3,6% manje nego lani), a nedržavni 531 (za 64 ili 13,7% više). Dnevni centar za rehabilitaciju Veruda u Puli, među domovima ima najveći broj korisnika (347 korisnika ili 52,2% korisnika domova). U nedržavnim domovima bilo je 79,8% ukupnog broja korisnika domova ovog tipa u IŽ, a u državnima 20,2%. Također, u IŽ druge pravne osobe koje obavljaju navedenu djelatnost socijalne skrbi bez osnivanja doma imale su 82 korisnika (za 65 više ili za 382,4% više).

Tablica 18 - Broj korisnika u djelatnosti socijalne skrbi za djecu i mlade punoljetne osobe bez roditelja ili bez odgovarajuće roditeljske skrbi, s poremećajima u ponašanju, za djecu s teškoćama u razvoju i odrasle osobe s tjelesnim, intelektualnim i osjetilnim oštećenjima te žrtve nasilja u obitelji (31.12.)

	2020.	2021.	2022.
Državni domovi:	140	139	134
Dječji dom Ruža Petrović, Pula	37	41	33
Dom za odgoj djece i mladeži Pula, Pula	28	20	21
Centar za rehabilitaciju Pula, Pula	75	78	80
Nedržavni domovi	313	467	531
Dnevni centar za rehabilitaciju Veruda, Pula	250	273	347
Dnevni centar za radnu terapiju i rehabilitaciju Pula, Pula	40	40	40
Centar za rehabilitaciju Down sindrom centar Pula, Pula	23	26	20
Dom za starije osobe Buzet	...	123	105
CPUZ Zdravi grad Poreč	...	5	19
SVEUKUPNO domovi	453	606	665
Druge pravne osobe	29	17	82
Kuća milosrđa Majmajola, Vodnjan	9	11	11
Centar za inkluziju i podršku u zajednici, Pula	20
Sigurna kuća Istra	7	6	9
Društvo multiple skleroze IŽ	18
GDCK Pazin	44

Izvor: Ministarstvo rada, mirovinskog sustava, obitelji i socijalne politike RH. Godišnje statističko izvješće o domovima i korisnicima soc. skrbi; Godišnje statističko izvješće o drugim pravnim osobama koje obavljaju djelatnost soc. skrbi

Prema podacima MRMSOSP, u IŽ u četiri županijska i četiri drugih domova socijalne skrbi za starije osobe na dan 31.12.2022. godine bilo je ukupno 885 korisnika. Ukupan broj starijih osoba korisnika domova u odnosu na prethodnu godinu smanjen je za 26 ili 2,9% (MRMSOSP nije prikazao Dom Grandići). U županijskim domovima bilo je 596 korisnika (67,3% ukupnih korisnika) i u odnosu na prethodnu godinu povećan je za 30 ili 5,3%). Drugi domovi imali su 289 korisnika (32,7% ukupnih korisnika domova), a u odnosu na 2021.g. imaju 66 korisnika manje. Od drugih pravnih osoba izvješće Ministarstva navodi 3 doma sa 102 korisnika.

Tablica 19 - Broj korisnika u domovima i kod drugih pravnih osoba u djelatnosti socijalne skrbi za starije osobe (stanje 31.12.)

	2020.	2021.	2022.
Županijski domovi:	584	566	596
Dom za starije i nemoćne osobe Novigrad	162	179	172
Dom za starije i nemoćne osobe „A. Štiglic“, Pula	197	168	199
Dom za starije i nemoćne osobe Raša	67	61	65
Dom za starije i nemoćne osobe „Domenico Pergolis“ Rovinj	158	158	160
Druge domovi:	341	345	289
Dom za starije i nemoćne osobe Buzet, Buzet	46	46	50
Dom za starije i nemoćne osobe "A. Gamboc" Umag	74	83	83
Dom za starije i nemoćne osobe Poreč	80	75	93
Dom za starije i nemoćne osobe „Sv. Polikarp“, Pula	122	122	63
Dom za starije „Grandići Barban“	19	19	...
UKUPNO	925	911	885
Druge pravne osobe:	89	99	102
Dom Vita Sana, Ližnjan	50	53	56
Kane d.o.o., Dom Barbara Pula	10	17	17
Nina i Katarina d.o.o., Pula	29	29	29

Izvor: Ministarstvo rada, mirovinskog sustava, obitelji i socijalne politike RH. Godišnje statističko izvješće o domovima i korisnicima soc.skrbi; Godišnje statističko izvješće o drugim pravnim osobama koje obavljaju djelatnost socijalne skrbi i korisnicima socijalne skrbi

U IŽ na dan 31.12.2022. u tri državna doma socijalne skrbi za odrasle osobe s mentalnim oštećenjem (psihički bolesne odrasle osobe) bilo je 371 korisnika odnosno 6 korisnik više nego lani.

Tablica 20 - Broj korisnika u državnim domovima socijalne skrbi za odrasle osobe s mentalnim oštećenjem (psihički bolesne odrasle osobe), (stanje 31.12.)

	2020.	2021.	2022.
Dom za odrasle osobe Motovun, Motovun	100	89	96
Dom za odrasle osobe „Sv. Nedelja“, Nedešćina	58	67	66
Dom za odrasle osobe „Vila Maria“, Pula	202	209	209
UKUPNO	360	365	371

Izvor: Ministarstvo rada, mirovinskog sustava, obitelji i socijalne politike RH. Godišnje statističko izvješće o domovima i korisnicima soc.skrbi

Prema podacima MUP-a, u 2022. godini u Policijskoj upravi Istarskoj zabilježeno je sveukupno 3.655 kaznenih djela (7,3% manje nego u 2021. godini), 1.872 kaznenih djela na 100.000 stanovnika što je više od prosjeka RH (1.424/100.000). U cestovnom prometu zabilježena su 76 kaznena djela (22,6% više nego u 2021. godini). Udio općeg kriminaliteta u ukupnom kriminalitetu iznosi 80,0% i u odnosu na 2021. godinu manji je za 8,2%. Najviše je počinjeno krađa (867 ili 23,7% u ukupnim kaznenim djelima), zatim teških krađa (630 ili 17,2%), kaznenih djela na štetu djece i obitelji (638 ili 17,5%), teških krađa provaljivanjem (601 ili 16,4%) i gospodarskog kriminaliteta (328 ili 9,0%).

Tablica 21 - Pregled osnovnih pokazatelja kriminaliteta (prijavljena kaznena djela) na području Policijske uprave Istarske u 2021. i 2022. godini

	2021.	2022.	+ - %	% 2022.
Opći kriminalitet	3.187	2.925	-8,2	80,0
Ubojstva	1	4	+300,0	0,1
Pokušaji ubojstva	9	9	0,0	0,2
Razbojništva	22	15	-31,8	0,4
Krađe	892	867	-2,8	23,7
Teške krađe	666	630	-5,4	17,2
Teške krađe provaljivanjem	638	601	-5,8	16,4
Krađa i neovlaštena uporaba motornih vozila	98	87	-11,2	2,4
Kaznena djela protiv okoliša	7	14	+100,0	0,4
Kaznena djela protiv opće sigurnosti	15	20	+33,3	0,5
Terorizam i ekstremno nasilje	1	3	+200,0	0,1
Zločin iz mržnje	23	3	-87,0	0,1
Ratni zločini	-	-	-	-
Organizirani kriminalitet	110	112	+1,8	3,1
Gospodarski kriminalitet	340	328	+3,5	9,0
Korupcijska kaznena djela	10	18	-80,0	0,5
Zloupotreba droga	74	83	+12,2	2,3
Kibernetički kriminalitet	169	128	-24,3	3,5
Ukupno kaznenih djela (bez prometa)	3.881	3.579	-7,8	97,9
Kaznena djela u cestovnom prometu	62	76	+22,6	2,1
SVEUKUPNO KAZNENIH DJELA	3.943	3.655	-7,3	100,0
Kaznena djela na štetu djece i obitelji	590	638	+8,1	17,5

Izvor: Ministarstvo unutarnjih poslova RH, Služba za strateško planiranje, statistiku i unaprjeđenje rada Statistički pregled temeljnih sigurnosnih pokazatelja i rezultata rada u 2022. godini (veljača 2023.)

Najveći rast prijavljenih kaznenih djela u odnosu na 2021.g. zabilježen je kod ubojstva (+300,0%), terorizma i ekstremnog nasilja (+200,0%) i kod kaznenih djela protiv okoliša (+100,0%).

Najveći pad u odnosu na prethodnu godinu zabilježen je kod zločina iz mržnje (-87,0%), korupcijskih kaznenih djela (-80,0%) i razbojništva (-31,8%).

U odnosu na 2018. godinu, sigurnosni pokazatelji krađa, teških krađa i zlouporabe droga su u padu, a u porastu je gospodarski i kibernetički kriminalitet.

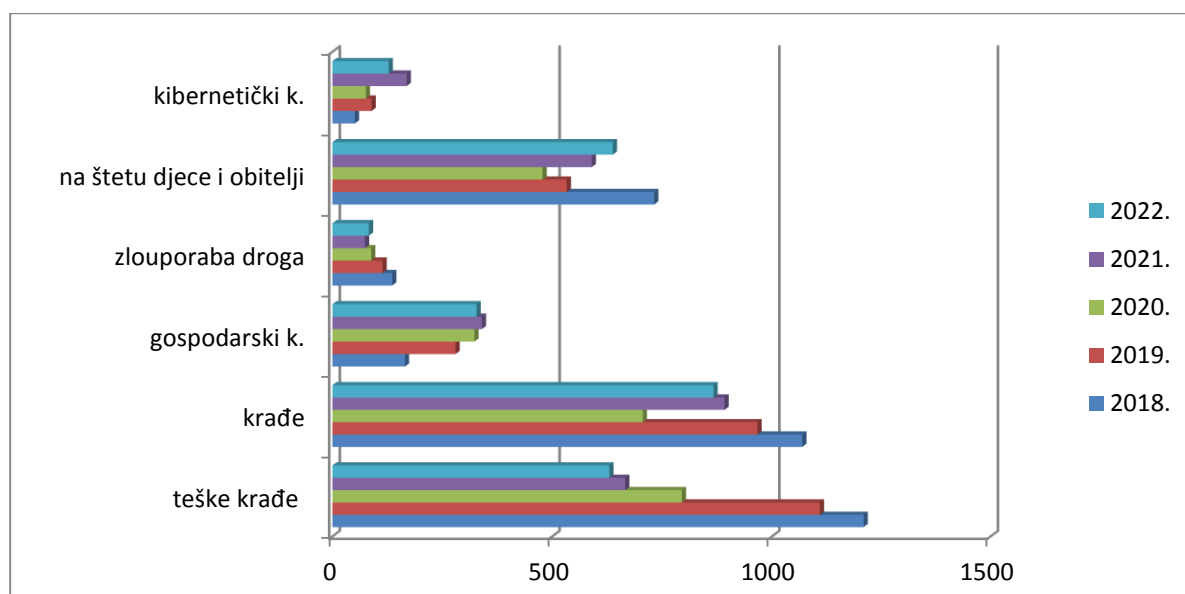

Slika 7 - Prikaz najčešćih kaznenih djela u PU Istarskoj od 2018. do 2022. godine

Od 1.126 počinitelja kaznenih djela, djeca do 18 godina čine 4,1% (46 djece). Muškog spola bilo je 83,4% počinitelja. U odnosu na 2021.godinu, broj počinitelja stagnira (manje za 0,7%).

Tablica 22 - Počinitelji kaznenih djela na području Policijske uprave Istarske

	2021.	2022.	%	+-%
Ukupno počinitelja (fizičke i pravne osobe)	1.134	1.126	100,0	-0,7
Dob:				
- djeca do 14 godina	2	21	1,9	+950,0
- djeca 14-18 godina	30	25	2,2	-16,7
- punoljetne osobe	1.096	1.074	95,4	-2,0
Spol:				
muški	934	939	83,4	+0,5
ženski	194	181	16,1	-6,7

Izvor: Ministarstvo unutarnjih poslova RH, Služba za strateško planiranje, statistiku i unaprjeđenje rada Statistički pregled temeljnih sigurnosnih pokazatelja i rezultata rada u 2022. godini (veljača 2023.)

Registriranih cestovnih motornih vozila (kao pokazatelj životnog standarda) na dan 31.12.2022.g. u IŽ bilo je ukupno 158.722, od čega 120.468 osobnih vozila. Registrirano je 61,5 osobnih vozila na 100 stanovnika, više nego u RH (47,7/100).

Tablica 23 - Registrirana cestovna motorna vozila u Istarskoj županiji

	2021.	2022.
Ukupno	153.656	158.722
Mopedi i motocikli	13.956	14.562
Osobna vozila	117.410	120.468
- Osobna vozila na 100 stanovnika	60,1	61,5
Autobus	220	232
Kamion	15.562	16.561
Cestovni tegljač	640	645
Specijalno vozilo	1.013	1.087
Traktor	4.855	5.167

Izvor: Državni zavod za statistiku RH, Statistika u nizu; Transport – pregled po županijama (04.07.2023.)

U 2022. godini u IŽ bilo je 124.540 radio pretplatnika, odnosno 63,6 na 100 stanovnika (RH 36,2/100) te 115.262 televizijskih pretplatnika, 58,8 na 100 stanovnika (RH 32,5/100). U odnosu na 2021.g. veći je broj radio pretplatnika za 1,3% i televizijskih za 1,3%.

Tablica 24 - Radio pretplatnici i televizijski pretplatnici

	2019.	2020.	2021.	2022.
Radio pretplatnici	122.673	111.728	122.932	124.540
Radio pretplatnici na 100 stanovnika	58,5	53,2	63,0	63,6
Televizijski pretplatnici	113.197	103.306	113.757	115.262
Televizijski pretplatnici na 100 stanovnika	54,0	49,2	58,3	58,8

Izvor: Državni zavod za statistiku RH. Statistika u nizu – Kultura-pregled po županijama (20.07.2023.)

Na svakog drugog stanovnika dolazi po jedno registrirano osobno vozilo, radio i televizijska pretplata, što je iznad standarda RH.